

PROCESOS DE OCUPACIÓN Y CONSTRUCCIÓN DEL ESPACIO EN EL SUR DEL LAGO NAHUEL HUAPI: EL CASO DE LA CIUDAD DE SAN CARLOS DE BARILOCHE

YBARRA ALCARÁZ, GUADALUPE (CONICET)
GIL, VERÓNICA (UNSAE - CONICET)

ÁREA DE ESTUDIO

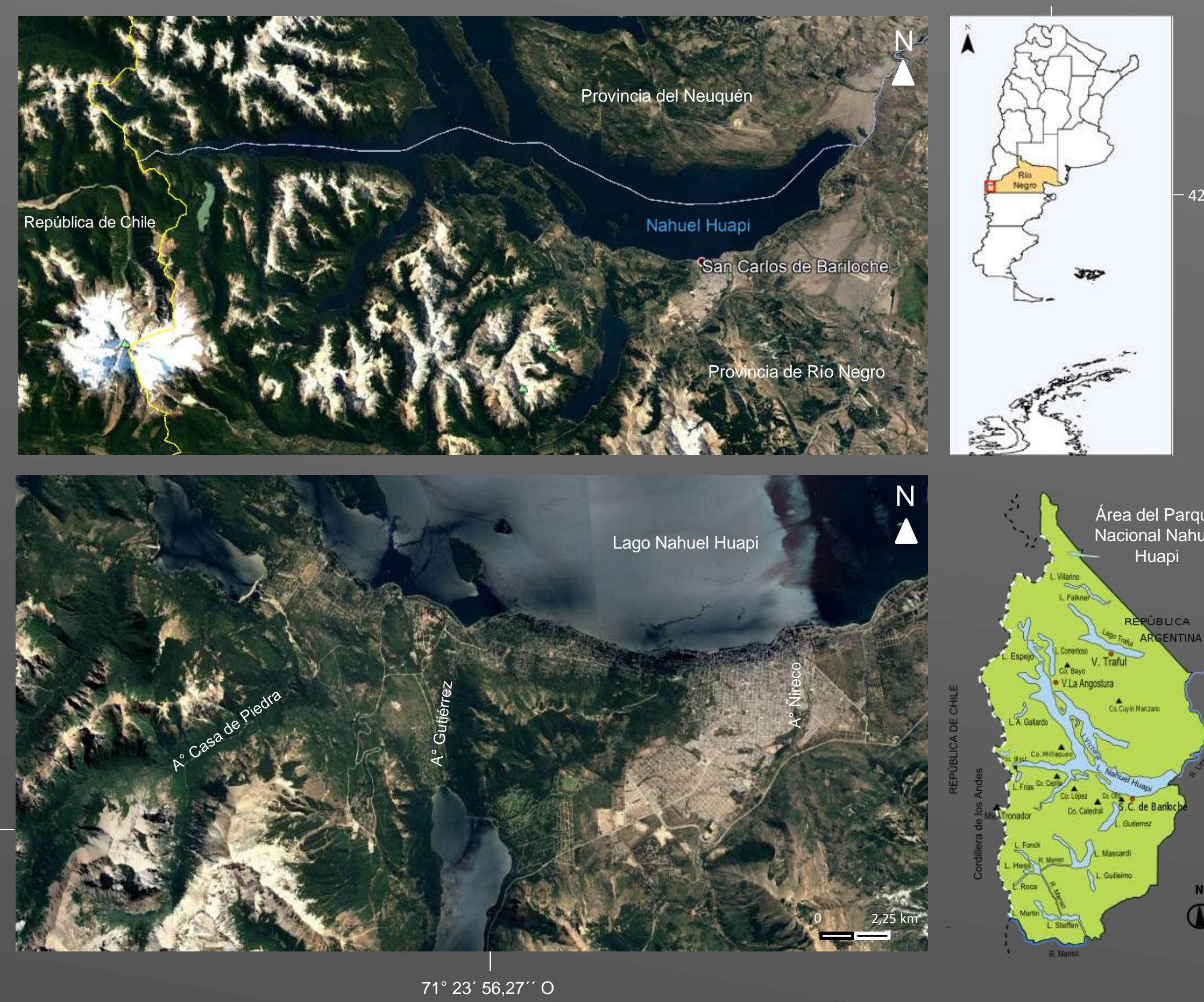

HIPÓTESIS

Los acontecimientos que estructuraron la ciudad de San Carlos de Bariloche y que dan lugar a una construcción de áreas de riesgo fueron generando cambios identificables en el espacio urbano.

OBJETIVO

Identificar y describir períodos histórico-territoriales que determinaron la organización espacial de la ciudad de San Carlos de Bariloche y que contribuyeron a un aumento del riesgo.

METODOLOGÍA

Sándwich de Dagwood une el corte temporal y un tema vertical para seleccionar un período relevante por su abundante información, junto a una temática determinada por su influencia en los cambios acaecidos en un espacio.

GEOGRAFÍA HISTÓRICA

Mediante la inspección retrospectiva de la realidad analiza los orígenes y procesos, las evoluciones y sucesiones del pasado (Bolsi, 1978).

HISTORIA AMBIENTAL

Identifica modificaciones espaciales resultantes de la interacción sociedad-naturaleza y establece periodizaciones vinculadas con los acontecimientos relevantes producidos en el espacio analizado (Fernández, 1996; Grippo, 2002; Bengoa, 2004).

RESULTADOS EN IMÁGENES

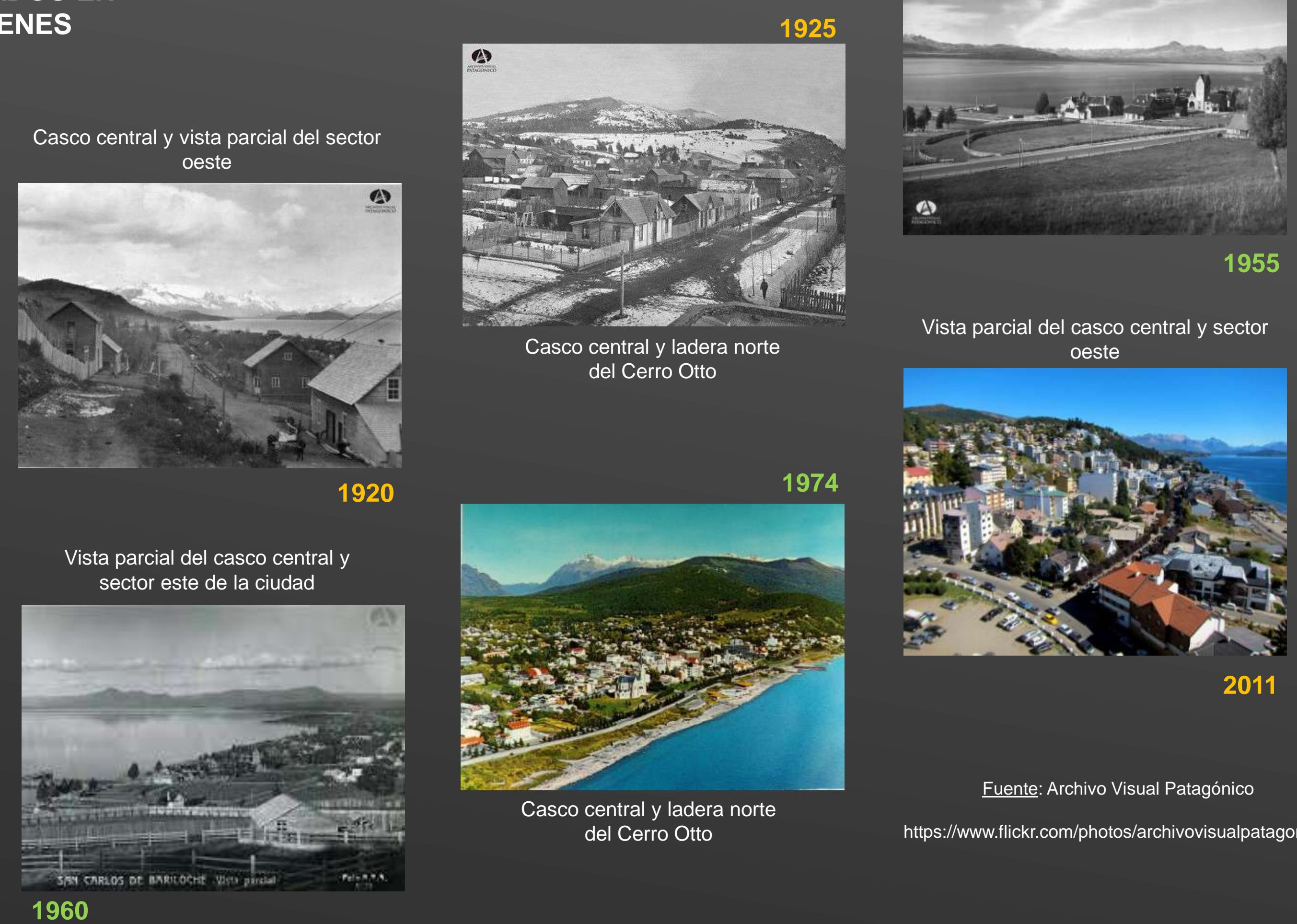

RESULTADOS

FUNDACIÓN DE LA CIUDAD

1905/1911 → trazado de la trama urbana primigenia (Scheroni) (87 manzanas). No se considera la geomorfología local.

REAFIRMACIÓN DE IDENTIDAD TERRITORIAL NACIONAL

- Turismo social fomentado por Perón.
- Consolidación y reafirmación fronteriza. Promoción de la Nacionalización territorial.

PLAN DE ORDENAMIENTO TERRITORIAL PARA LA PROTECCIÓN DE LOS BOSQUES NATIVOS DE LA PROVINCIA DE RÍO NEGRO

PLAN DE ORDENAMIENTO TERRITORIAL

PLAN DIRECTOR

1934

1955

1979

1995

2011

2015

2025

1902

1940

CREACIÓN PARQUE NACIONAL NAHUEL HUAPI

- Construcción de infraestructura urbana emblemática (FFCC, Centro Cívico, Hospital Zonal Dr. Ramón Carrillo, Paseo Costanera, Banco Nación, Hotel Llao Llao, Intendencia de Parques Nacionales).
- Estilo arquitectónico Bariloche.
- Fomento temporada invernal internacional.

REAFIRMACIÓN DE IDENTIDAD TERRITORIAL NACIONAL

- 1957-1970 → definición de traza urbana.
- Relévo de comunidades locales a áreas riesgosas.
 - Ley LUELMO.

CÓDIGO DE PLANEAMIENTO CÓDIGO URBANO

PLAN ESTRATÉGICO E INTEGRAL DE DESARROLLO DE BARILOCHE

URBANIZACIÓN ZONA CENTRAL

URBANIZACIÓN ZONA CENTRO-OESTE

URBANIZACIÓN ZONA SUR

URBANIZACIÓN ZONA ESTE

REFLEXIONES FINALES

- En la identificación de estos procesos de ocupación se observó la correlación con distintos momentos histórico-territoriales que atravesaron transversalmente las escalas provincial, nacional e internacional. Se contribuye así, a lograr un mayor conocimiento de la situación social y ambiental actual, pronosticar posibles tendencias futuras de expansión y su relación con la construcción del riesgo.
- Se busca un acercamiento a la relación dialéctica entre el modelo de desarrollo territorial actual, el accionar del Estado como promotor de la creación del espacio y su relación con los **riesgos socioculturales**. La manifiesta superposición normativa expresa no sólo los distintos aspectos y visiones de ciudad de cada uno de los momentos históricos en los cuales los mismos fueron elaborados, sino también un cierto desinterés y descuido por la preservación de los espacios naturales y una escasa planificación que pueda establecer límites precisos a la expansión urbana y la antropización de los espacios naturales.
- Comprender la trama de conflictos existentes entorno al desarrollo urbano en ciudades como San Carlos de Bariloche, demanda poner en juego un gran conjunto de elementos: la relación dialéctica entre los intentos del capital para valorizarse avanzando sobre nuevos espacios urbanos y no urbanos, el surgimiento o no de movimientos sociales que disputan estos avances, los impactos sobre el ambiente entendido como el soporte y a su vez la condición de posibilidad para la reproducción de las relaciones sociales locales y globales; y, por último, la participación del Estado en sus diversos niveles como garante de las relaciones sociales establecidas. Todos estos factores repercutieron y aún lo hacen en la producción del riesgo de inundación que se ha ido acentuando con el devenir del tiempo en sectores urbanos que aclaman por una correcta gestión multiscalar (Hernández y Mochkofsky, 1974; Abalerón, 1995; Scarzanella, 1998; Méndez e Iwanow, 2001; Bustos Cara, 2002; Medina, 2017).